La venganza de Prometeo

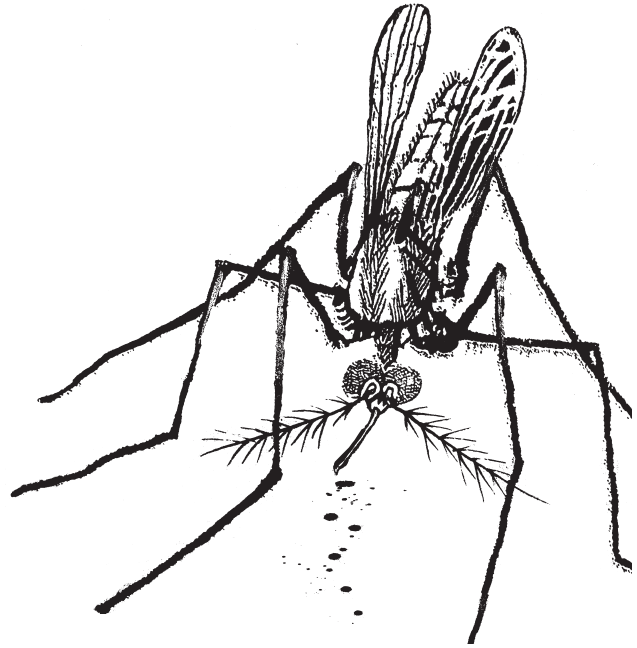

La huelga de hambre del 20 al 1 de Enero, surge como una propuesta desde las cárceles, en particular del compañero y hermano Gabriel Pombo da Silva recluido actualmente en Alemania con el objetivo de afianzar lazos con otros revolucionarios al interior de las prisiones, de recordar a los compañeros caídos en combate y de transformarse en participes activos de la lucha, aun cuando sus cuerpos se encuentren limitados por la arquitectura penitenciaria.

Es importante destacar estos objetivos a la hora de poder comprender con mayor cabalidad lo ocurrido. Esta huelga no poseyó puntos reivindicativos, no fue una huelga indefinida (como las que estamos acostumbrados por estos territorios), no se encontraba en una pelea con el régimen interno ni la disciplina carcelaria. Acá la huelga se forjo en los valores y necesidades de ser agentes activos en la lucha y no solo "seres pasivos por los cuales solidarizar".

Esta confianza y necesidad en la lucha, es la que Gabriel y Marco siempre han transmitido más alla de sus situaciones particulares (jurídicas y carcelarias), la urgencia de participar en las luchas y no quedarse como observadores tras los barrotes es lo que tanto nos ha hermanado con aquellos compañeros que en la practica, son uno mas en la insurrección.

La venganza de Prometeo

(Sobre la **huelga de hambre de presxs anarquistas** del 20 de diciembre al 1 de enero)

"Esta huelga de hambre que vamos a hacer es ***un gesto de amor insurrecto****... amor hacia personas que han dado su vida/libertad en el combate... compañeros como "el Francés", Paco Ortiz, Xosé (y todxs lxs asesinadxs en el FIES)... compañeros como Puig Antich, Agustín Rueda... Mauricio Morales, Zoe....*
¡A la lucha inquebrantable contra la dominación! ¡A la huelga!"
Gabriel Pombo da Silva

Gabriel Pombo Da Silva - c/o JVA Aachen - Krefelderstrasse 251 - 52070 Aachen - Deutschland

Marco Camenisch - Postfach 3143 - 8105 Regensdorf - Suiza

Juan Carlos Rico Rodríguez - Centro Penitenciario de Madrid V (Soto del Real) - Ctra. Comarcal 611, km. 37,6 - C.P. 28770 Soto del Real (Madrid) - España

Diego Petrissans - Cárcel de Devoto Bermúdez 2651 CP: 1417 Villa Devoto
CELULAR 2 PLANTA 5, Buenos Aires, Argentina

Sergio Maria Stefanni -Vía Casale 50/A 15122 San Michele (ALESSANDRIA) ITALIA

Algunas paginas recomendadas para visitar y conocer mas acciones, comunicados, análisis en general:

http://culmine.noblogs.org/
http://liberaciontotal.entodaspartes.net/
http://presxsalakalle.blogspot.com/
http://conspira1970.wordpress.com/
http://aiferricorti.entodaspartes.net/
http://www.acratas.com.ar/
http://salvajes.entodaspartes.net/

ran kilómetros pero nos hermana un sentir y una practica

De Gabriel concretamente, impulsor junto a Marco de esta lucha, solo podemos decir que es un ejemplo claro de actitud anárquica, del no doblegarse frente a años de cárcel, con su correspondiente aislamiento, desarraigo y torturas.

Es esa coherencia la que lleva también a solidarizarse con un preso, no su auto proclamación bajo tal o cual signo político. La coherencia de mantenerse revolucionario, a pesar de las condiciones en las que nos encontremos, sin victimismos, sin clamar justicia a sus verdugos, sin llantos ni disociación.

A todos los presos que se adhirieron, a todos los que salieron a jugarse la vida para demostrar que LA SOLIDARIDAD ENTRE ANARQUISTAS ES MAS QUE PALABRA ESCRITA, nuestro mas sincero reconocimiento y respeto.

Sabemos que en este contexto del cono sur, es aun largo, y no menos tortuoso, el camino que nos tocara transitar.

Pero así mismo confiamos en que con las armas críticas y metódicas que sepamos utilizar, nuestra labor dará sus buenos frutos.

Y de no ser así, lo habremos dejado todo por ello, por la libertad.

Lo que en buena medida... ya es ganar.

PRESOS Y PRESAS EN GUERRA A LAS CALLES

POR LA DESTRUCCION DE TODAS LAS CARCELES

POR LA ANARQUIA

*Al compañero **Mauricio Morales**,*
su llama siempre presente en el espíritu vindicativo de la noche...

Con la edición del presente folleto, tenemos la intención de dar a conocer la lucha que recientemente impulsaron algunas presas anarquistas secuestradas por el Estado en diversas partes del mundo, esta vez utilizando la modalidad de la huelga de hambre, iniciativa que duro desde el 20 de diciembre al 1 de enero (excepto Marco Camenish y Gabriel Pombo da Silva, que iniciaron la huelga el día 18 en solidaridad con las presas turcas y en recuerdo de las asesinadas en las cárceles de ese país).

La particularidad de esta huelga residió, por un lado, en el que no se trataba de un método de lucha en pos de mejores condiciones carcelarias y/o por adelantar los tramites legales para la “libertad” de las encarceladas, si no que como muy bien expreso su impulsor, Gabriel:

“No hay puntos reivindicativos, es un llamado, un gesto de amor, un llamado a la lucha y a continuar a luchar… nosotros no queremos cárceles con barrotes de oro, queremos destruir las cárceles, pero para destruir las cárceles tenemos q destruir también, el sistema y la sociedad carcelaria…. Es un claro llamado a la lucha, la lucha revolucionaria, no queremos que nos den más comida ni mas duchas ni mas trabajo, queremos destruir toda esta puta mierda… empezamos desde los poquitos que somos, queriendo contagiar a los demás compañeros, si estuviéramos en la calle pues evidentemente no haríamos una huelga de hambre, estaríamos en primera línea, quemando o tomando o lo que sea… no estaríamos perdiendo el tiempo ahí, lo único que nos queda ahora para ofrecer es… un gesto digno a los compañeros q han caído en la lucha sobre todo a Mauricio Morales… y a tanta gente que ha caído es este camino… recordarlos dignamente.. Y eso es pues, pasar un poquito de hambre y al mismo tiempo así nos sentimos parte de un colectivo de individualidades…”.

Por otro parte, la respuesta al llamado a la ofensiva del otro lado de los muros, ha sido, por lo menos en el contexto latinoamericano, particularmente fuerte, en intensidad y continuidad, si tenemos en cuenta sobre todo el tiempo en el que transcurrió la huelga.

Una iniciativa que no era mas que un llamado a la guerra, a recordar a las compañeras caídas en combate (Mauricio Morales, Zoe) o asesinadas por el Estado en sus centros de exterminio (Agustín Rueda, Soledad Rosas, Paco Ortiz, Salvador Puig Antich, Xóse Tarrío…), no podía menos que desatar en las calles las practicas de acción directa, que son las que demuestran los valores reales de las insurrectas a lo largo y ancho del planeta, y las mismas que mantienen viva la posibilidad real de la anarquía.

Corresponde a las compañeras prisioneras hacer su balance/análisis de lo que

significo esta huelga, nosotras podemos hablar de lo que palpamos en nuestra realidad mas concreta…

Al parecer, una buena parte de las anarquistas latinoamericanas, ha decido profundizar sus ataques y/o iniciar una ofensiva mas concreta e intensa, saliendo muchas seguramente del sopor de las asambleas, las procesiones de corte marcial enmarcadas dentro del margen de lo tolerable por el sistema, y del equivoco del asistencialismo/ distanciamiento para con las hermanas presas.

Creemos se ha demostrado cabalmente la efectividad de la organización informal entre individualidades con clara intención subversiva, mas allá del uso o no de acrónimos o siglas.

Símbolos del Estado, del capital, intereses de la policía, han sido atacados, incendiados, baleados. Esto sin ningún comité central ni burocrático que ordene o no ejecutar acciones ni que asigne tareas, por mucho que fantasean las carroñeras de la prensa, desechando así mismo por obsoleta y peligrosa las estructuras estáticas y formales (a veces semi formales) de las antiguas federaciones, por citar un ejemplo.

Deseamos nosotras que se haya entendido la informalidad como el medio de comunicación y praxis entre diversas personas anarquistas y refractarias para llevar adelante acciones que tiendan a destruir el actual estado de las cosas, que tiendan hacia la revolución, sin necesidad de reuniones semanales ni de grandes documentos redactados en común bajo un consenso siempre negador de la individualidad, principal motor en la voluntad de la lucha por la libertad.

Así entendemos también la afinidad.

Cuando la rabia, el amor, la dignidad, es superior al miedo y a las certezas que lo cotidiano nos ofrece, cuando ya no nos dejamos apaciguar por charlatanas varias, profesionales de la espera y la manipulación (incluso algunas con discursos radicales), y comprendemos que el único camino para abrirse paso en este enredo es la acción, estamos desde el ahora practicando lo que deseamos, una comunidad compuesta por individualidades libres, solidarias y anti jerárquicas.

En ese sentido, la multiplicidad de ataques, a la par que la difusión y propaganda descentralizada, permiten augurar un buen panorama para la practica insurreccional en el contexto del cono sur, si no en todo el latinoamericano.

Es natural también que en la medida que se crezca y se fortalezca la posibilidad anárquica en esta guerra social, otro tanto hará el enemigo, con sus golpes represivos, que son una reacción esperable y ante los cuales pensamos no debe haber

EPILOGO…

Como dijimos al principio del presente folleto, un balance real y completo puede darse solo tras un análisis entre los compañeros presos que propusieron/profundizaron esta iniciativa, y entre los que en la calle trataron de estar a la altura de lo que la lucha requería.

Algo difícil y que llevara tiempo si tenemos en cuenta las distancias geográficas, los canales de comunicación siempre vulnerables a los ojos del enemigo, y el hecho de la censura carcelaria siempre presente. Sumado a que como individualidades, cada uno, de un lado y otro, tendrá un parecer diferente sobre mismas o diversas cuestiones.

Decimos difícil pero no imposible, dependerá de nuestra creatividad y voluntad. De sacarnos de nuestra cabeza esquemas caducos y preconceptos impuestos por los intereses de los dominadores actuales.

Como también se dijo al principio, nuestra lectura es positiva, si se tiene en cuenta las cosas que se discutieron (aunque aun en círculos reducidos, en rigor a la verdad), los temas que se pusieron sobre la mesa (necesidad o no de puntos reinvidicativos, la huelga de hambre como método de lucha, necesidad de la organización o no, de que tipo la misma) y la multiplicidad y contundencia de muestras de solidaridad y de ataque a símbolos del estado/capital.

Siempre es estimulante profundizar en estos aspectos de la lucha anárquica, motivando también a no olvidar a nuestros compañeros secuestrados o caídos en combate.

Mención también al compañero Socorro de México detenido acusado de una acción solidaria para con los presos en huelga, el Estado no perdona la solidaridad verdadera, e histérico e impotente, golpea al montón.

¡Nuestra solidaridad con el! ¡Nuestro desprecio a sus/nuestros enemigos!

Seguirán acrecentando las muestras de rabia que acabaran por degollarles… no pararan nada.

A los compañeros de Culmine (en breve a juicio acusados de realizar acciones en solidaridad con la lucha del pueblo mapuche) nuestro agradecimiento por el empeño puesto en la difusión y extensión de esta iniciativa. Nos sepa-

2/2 – Bilbao (España): ACCION POR LOS PRESOS Y EN RECUERDO DE XOSE TARRIO

Comunicado:

Se revientan las cristaleras de una sucursal de la Caixa, uno de los responsables y beneficiarios directos de la represión, por su lucro a costa de la miseria de las personas encarceladas. Una acción por lxs presxs que han estado en huelga de hambre durante las últimas semanas, por todxs lxs presxs que estallan de rabia dentro de las tinieblas carcelarias, por la memoria de Xose Tarrio, por lxs recientemente detenidxs Asel y Tamara y porque no apagaran los rebeldes destellos de quienes no agachamos la cabeza.

Por la muerte del dominio, por la verdadera libertad, por la anarquía.

"Cada uno puede terminar de regocijarse en la esclavitud de aquello que no conoce y, rechazando la turba de palabras vacías, entablar un duelo cuerpo a cuerpo con la vida." **C. Michelstaedter**

victimismo alguno (ejemplo de eso es lo que viene sucediendo en Chile y México, donde tenemos a compañeras prisioneras bajo cargos graves).

Esto también nos llama a prepararnos y a estar a la altura, aprendiendo de situaciones que si bien acontecieron en otro contexto (Italia, España), nos sirven para sacar algunas conclusiones, dado que probado esta que el internacionalismo también lo utilizan las esbirras de diversas naciones a la hora de reprimir la real disidencia (el asesoramiento del verdugo Marinni y la colaboración del FBI con el Estado chileno lo deja bien en claro).

Pretendemos con esto hacer un llamado a la prudencia, mas nunca jamás a la inacción, a afilar nuestra proyectualidad y nuestra perspectiva, para dar certeros golpes en la cara del enemigo, hasta por fin derribarlo. A estar preparadas y decididas.
Vienen tiempos duros seguramente, tiempos quizás de delación, de lisa y llana y traición, pero son tiempos dignos de ser vividos, que es más de lo que puede afirmar la enorme maza de zombis que se pasean ante las vidrieras de las grandes ciudades, encerrada en sus cárceles, lamiendo sus barrotes…

La afinidad real, la hermandad entre explotadas, se constituye cuando de un lado y otro nos reconocemos como presas en guerra (que de un lado y otro también hay de las otras, las resignadas, las legalistas/colaboracionistas).

Que nunca se apaguen los fuegos de la rebeldía, ni cesen las acciones en venganza por nuestras hermanas asesinadas o secuestradas, es nuestra tarea.

Que así también consigamos salir del espiral acción/reacción, es nuestro deseo, por el cual lo damos todo…

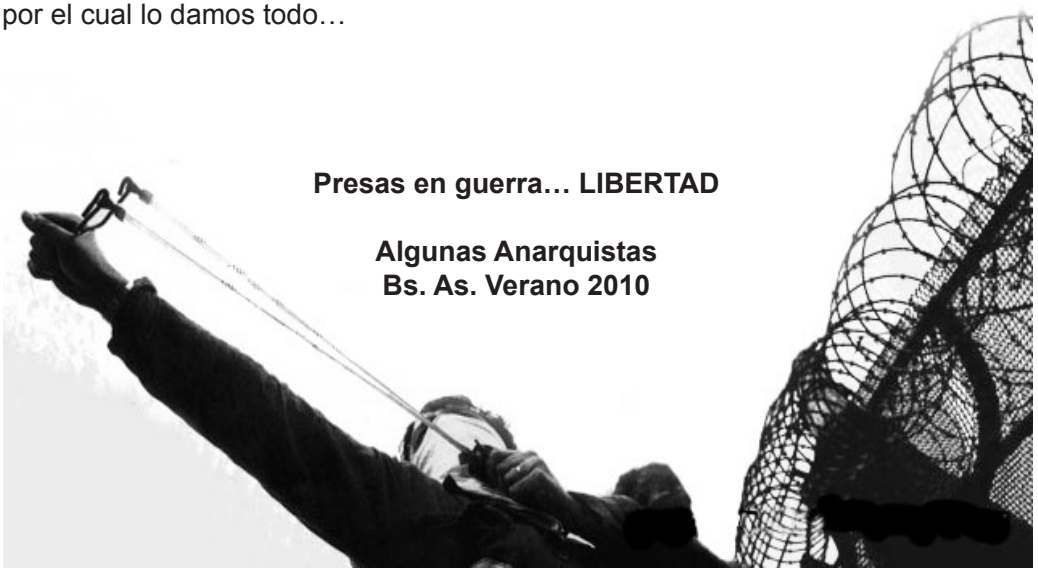

"Porque si los últimos deben ser los primeros, no puede ser sino trás un enfrentamiento a muerte de los dos protagonistas. Esa voluntad afirmada de hacer pasar a los últimos a la cabeza de la fila, de hacerlos subir a un ritmo (demasiado rápido, dicen algunos) los famosos escalones que definen a una sociedad organizada, no puede triunfar sino cuando se colocan en la balanza todos los medios incluida, por supuesto, la violencia…"
Frantz Fanon (Los condenados de la tierra)

Aachen, 27 mayo 2009

Querido Mauri:
Un compañero común me trajo hoy la noticia de tu muerte… Saber que ya no estás físicamente entre nosotrxs es algo que me ha golpeado profundamente…

Tal vez mi conmoción no es "idéntica" a la de tus progenitorxs (a lxs cuales abrazo y acompaño en su dolor) pues al fin y al cabo nuestrxs progenitorxs lo que desean es que les sobrevivamos, que durémos, que hagamos una familia… esas cosas. El amor de una madre no atiende a condiciones/condicionantes de orden político… **Pero vivir es mucho más que sobrevivir, durar, "reproducirnos" y esas cosas ¿verdad?**

No es tu muerte lo que nos inspira a actuar sino lo que has encarnado en vida: una existencia rebelde y solidaria, anarquista e internacionalista; compa de lxs compas: encarceladxs y/o "libres"…

Tu muerte ha sido un "accidente"… eso ocurre en todos los "oficios"; en todos los trabajos, en todas partes… y también una desgracia…

Tu bomba no era dirigida contra el Pueblo, contra la buena gente; contra la gente pobre o "inocente"…

Tu artefacto casero iba dirigido a un símbolo/estructura del dominio y de la represión: dominio y represión que nos afecta a todxs por igual; aunque pocxs somos quienes optamos por golpear con "algo más" que discursos serios del "anarquismo académico"… a quienes oprimen…

La complicidad no nace por medio de "sentimentalismos babeantes", sino por el reconocimiento que sentimos en todxs aquellxs qué, como nosotrxs, luchan/luchamos por el fin de la dominación partitocrática y capitalista, del control social y esta abominable resignación política…

Encontrar cómplices que combatan (y comprendan teóricamente) todo el espectro de la dominación, (no solo aspectos "parciales"… los cuales también son importantes) y ello **con todos los medios** es extraño en estos tiempos de alienación,

1/1 - Tijuana (México): AMETRALLADAS TRES PATRULLAS POLICIALES

Comunicado:

Compañer*s: Durante las primeras horas de este primer día del año, hemos ametrallado tres vehículos policíacos de la Policía Municipal de Tijuana y uno de patrulla privada, en diferentes puntos de la ciudad. Durante el ataque no se reportaron "víctimas", nuestra intención no era darle muerte a los placas sino demostrarles que continuamos activ*s y solidari*s. Esta acción la realizamos como muestra de solidaridad con la jornada de huelga de hambre internacional de pres*s anarquistas, convocada por el compañero Gabriel Pombo Da Silva, del 20 de diciembre al 1 de enero, secuestrado por el Estado alemán, asimismo, con nuestro ataque reivindicamos a los compañeros Abrahán López, Fermín Gómez, Emmanuel Hernández Hernández y Víctor Herrera Govea. También continuaremos expropiando tiendas OXXO. Esta empresa capitalista fue la parte acusatoria que declaró contra el compañero Víctor Herrera. Hasta el día de ayer llevamos siete expropiaciones exitosas. Hemos cerrado bien el año lo que nos permitirá tener los medios necesarios para seguir atacando al Estado-capital. Lamentablemente durante una expropiación falleció un placa que intentó defender los intereses del Estado-capital.

Era el o nosotr*s. Por desgracia fueron capturados dos asaltantes sin motivaciones ideológicas durante un atraco a una de las sucursales de esta empresa, a quienes pretenden culpar de nuestras acciones. Sirva por esta vía para aclarar que su único "delito" fue el asalto por el que fueron capturados. Compañer*s: La mejor manera de solidarizarnos con nuestr*s compañer*s pres*s es el ataque constante contra el Estado y el capital, por eso convocamos a todos los grupos de afinidad, colectivos e individualidades anarquistas a sumarse al contraataque insurreccional, les invitamos a darle respuesta a la muerte que nos imponen el Estado y el capitalismo, desde Tijuana a Tierra del Fuego. Todas las empresas del capital son nuestro objetivo: bancos, casas de bolsa, casas de cambio, aseguradoras, tiendas departamentales, OXXO, Super 7, Seven Eleven, Supermercados. Todas las instalaciones gubernamentales son nuestro objetivo: patrullas, placas, madrinas, zardos, marinos, etc. Todas las sedes de todos los partidos políticos y sindicatos.

Todas las iglesias de cualquier denominación. Toda Autoridad y sus representantes son nuestr*s enemigos. ¡Fuego insurreccional y antiautoritario contra toda autoridad! ¡A multiplicar los Grupos de Afinidad! ¡Reventemos el presente! Continuemos con las Acciones Directas en solidaridad con l*s anarquistas pres*s apoyando la huelga de hambre internacional. ¡No permitamos que se apague el fuego insurreccional! ¡Pres*s a la calle! ¡Por la destrucción total del Estado-capital!

PD: Hermano Gabriel ¡Gracias por tus palabras! ¡No estás sólo! ¡No están solos!
Otra Acción Anarquista Anónima.

dicamos así mismo la solidaridad con los compañeros participantes en la jornada internacional de huelga de hambre, así como a todas las demás acciones que buscan destruir y construir el mundo nuevo tan deseado. Hacemos un llamado a los compañerxs libertarixs a incrementar y agudizar los ataques en esta guerra social, ya que nuestra imaginación y nuestra creatividad no tienen limites. Ni inocentes ni culpables, simplemente sus enemigos.

GRUPO DE ATAQUE INSURRECTO

31/12 – Santiago de Compostela (España): ATACADAS DOS COMISARIAS

Comunicado:

La noche de fin de año atacamos dos comisarías en Santiago de Compostela, una particular forma de dar la Bienvenida al año santo. Pusimos dos bombas incendiarias en una furgoneta y un coche en la comisaría de la policía local (al lado del obradoiro) y otro artefacto en la comisaría de la policía nacional en la rúa Pitelos.
Venganza por Tamara, venganza por la huelga de hambre de los presos anarquistas (Gabriel, Marco...), venganza por las detenciones a nuestras compañeras griegas, venganza por que sí, venganza ¿por que no? Al parecer los vehículos sufrieron bastante daño, una pena que el mal tiempo no ayudara a quemaros más.

Os estamos perdiendo el miedo

1/1 – Barcelona (España): ACCION CONTRA SINDICATO DE LA POLICIA

Comunicado:

Hemos comenzado el año de la mejor forma posible: Atacando el sindicato de maderos situado en la calle Bruc, justo en medio de la ciudad de carcelona. Se ha usado un artefacto incendiario, que ha causado daños al portal del edificio. Los daños causados siempre serán menores al odio que les tenemos. Saludamos con esta acción a todxs lxs compañeros y compañeras presxs en lucha, a lxs clandestinxs y a todxs lxs que combaten al capital.

Que la “fiesta” continué.

Anonimxs

conformismo, enajenación… pero lxs hay… “haberlxs hay”; y tú eres un ejemplo de ello.

No es extraño que lxs mamporrerxs mediales (tampoco “casualidad”) hablen en su “papeluchos” sobre “tu cuerpo destrozado”, “vísceras esparcidas”, etc. … para describir tu muerte. Tu muerte “debe” servir para amedrentar a “lxs otrxs”, para “desprestigiar” las ideas, para negar la acción contra la reacción… **Tu muerte “debe” ser rentabilizada políticamente y reducida a “suceso”: “cosas que pasan”… como si la dictadura capitalista y la opresión no fuesen cuestionables… solo nuestras muertes/encarcelamientos/torturas deben ser “sucesos” porque estamos excluidxs de la condición de “sujeto”; porque no somos nada-nadies… ¿de verdad es así?**
Cada unx de nosotrxs: lxs nadies, lxs ninguneadxs, lxs “radicales”, lxs que no valemos ni el precio de una bala, pero tenemos plena conciencia de ello, de todo; y el papel que cumplen los “mass-media” y todas las instituciones del Estado/Capital…

Y no… no nos asusta vivir o morir con dignidad porque precisamente eso (y muchas otras cosas más) es lo que nos diferencia fundamentalmente de todxs lxs “tele-colonizadxs”, “zoombies”, “transas”, “mercenarixs”, “vendidxs”, etc., etc. …

No vamos a llorarte (aún sufriendo tu pérdida) sino a emularte; a preseguir tu senda, a continuar el empeño de la solidaridad y el apoyo mutuo; a organizarnos informalmente y difundir las ideas.

Sobra decir que allá donde se fabrica la “opinión pública”, allá donde se trafica/especula con lo común para hacerlo privado; allá donde se comercia/regula/administra nuestra existencia; allá donde se encierran y torturan a nuestrxs hermanxs; allá donde se experimenta con los átomos y las nanotecnologías, etc., etc., estarán/estaremos aquellxs que portamos la misma idea/intención que animó tu vida compañero Mauri… siempre presente!

Gabriel - Aachen, Alemania

Comunicado de Gabriel convocando a la huelga de hambre

Me seduce la idea de coordinar/hacer una huelga de hambre para diciembre juntos con otrxs companerxs. Si a lxs compas les parece algo bien yo sugiero una huelga de hambre del 20 de diciembre al 1 de enero. Es un periodo de tiempo “razonable” (para mi la huelga de hambre es una herramienta de lucha estratégica. Esto quiere decir que en nuestra situación de secuestrados del Estado-Capital sólo tenemos esta forma de lucha dada la dispersión de lxs compas en diferentes cárceles/estados). Y digo “razonable” porque esta iniciativa pretende ser un “gesto” de amor y resistencia y no un sacrificio.

El número creciente de companerxs presxs (y "libres") junto con el sistema tipo "boicot" en la correspondencia que sufro me impide escribirme con todas las individualidades rebeldes y afines dispersadas por el mundo. Pero no les daré jamás la satisfacción personal de verme "quejumbroso" o "lamentándome" de estas condiciones y condicionantes.

Si escribo algo tiene que ser un texto que invite al placer de la revuelta y no al lloriqueo por las consecuencias de nuestro actuar/pensar. La detención de Alfredo Bonanno y Christos Stratigopoulos en Grecia es consecuencia de hacer lo que se dice... Me puedo hacer una idea de lo "incómodo" que debe ser para el Estado griego el tener en sus prisiones a dos compañeros de semejante talla.

En cuanto a los compas que han "concentrado" en Alessandria (Italia), tiene toda la pinta de ser una medida provisional contra el "proselitismo". Se han dado cuenta que nuestras ideas atraen a ciertos rebeldes sociales. Es que hay formas mucho peores de aislamiento, como por ejemplo hacen en Alemania que te rodean de infames y violadores.

Bueno, sería importante saber con quiénes vamos a contar en esta nueva huelga de hambre, y que los compas que vayan a participar tengan preparado un comunicado para antes de la huelga de hambre.

En cuanto al contenido de los respectivos comunicados estoy de acuerdo en que se mencione la muerte en combate de Mauricio Morales. Yo escribiré sobre ello así como una sensibilización en lo relativo al Asilo Político de Freddy y Marcelo en Argentina, sin olvidarme de nuestro querido Marco.

Voy a ver qué se puede hacer con los compas presos en el Estado español, pero no espero demasiado de allá. Sobre todo porque mi correspondencia acaba siempre confiscada por los carceleros.

Un fuerte abrazo anárquico
Gabriel, Aachen, 16 de octubre 2009

(Gabriel Pombo da Silva es un conocido anarquista español, que ha pasado 25 años en la prisión de los cuales 14 en el infame régimen de aislamiento FIES. En Octubre de 2004 escapó de la prisión de Nanclares de Oca (Langraitz), y marchó lejos de España. Gabriel es uno de los rebeldes sociales anarquistas que luchan desde hace años contra las condiciones brutales, el aislamiento, tortura y el maltrato dentro de las prisiones españolas.)

para con lxs presxs, mostrándoles que no están solxs, ni olvidadxs... La solidaridad activa, la solidaridad en acción.

Por la destrucción de todo lo que nos hace esclavos!!!

Viva la anarquía!!! Algunxs Anarquistas

31/12 - Santiago (Chile): ACCION PROPAGANDA POR LA HUELGA DE HAMBRE

Comunicado:

En esta semana de finalización de la Huelga de Hambre Internacionalista hemos querido hacernos cómplices de aquellos hermanos de idea y práctica aunque en su mayoría no conocemos por razones geográficas. Odiamos y despreciamos tanto como ellos las rejas y celdas que actualmente nos separan. Por eso hemos atacado con bombas de pintura un mural de las brigadas "populares" del reformismo que miserablemente negocian con el poder unos escaños en el congreso. A pesar de que la acción no resultó como esperábamos, igual es una instancia de aprendizaje para que los ataques de la idea que compartimos sean cada vez más certeros. Por eso quisimos compartirla para saludar a los compañeros en huelga y reconfirmarles lo que sabemos tienen claro.. NO ESTÁN SOLOS EN ESTA GUERRA. Para finalizar queremos saludar al hermano Diego Ríos pues ver vacía la celda que el poder le había preparado nos llena de regocijo. También enviamos un fuerte abrazo a sus compas y entorno más cercano para que a pesar del dolor de su ausencia mantengan las fuerzas y el pecho hinchado de orgullo por la determinación y consecuencia de su hermano actualmente clandestino físicamente.

31/12 – Mexico: ATAQUE INCENDIARIO A VEHICULO POLICIAL

Comunicado:

La madrugada del 31 de diciembre de este 2009 el Grupo de Ataque Insurrecto salimos escondidos entre las sombras con el objetivo de demostrar la solidaridad con los compañerxs presxs en México actualmente y manifestar nuestro repudio al sistema carcelario y a sus perros guardianes. Al filo de las 3 a.m. colocamos un dispositivo incendiario en un vehículo de la policía del estado de mexico (ase), el vehículo se encontraba cerca de la avenida vallejo en una de las calles de la colonia Santa Rosa. Esta fue una acción más para mantener firme nuestra posición en esta guerra social contra el estado, sus defensores y el capital; Con esto también dejamos en claro que nosotros preferimos transformar la solidaridad de papeles y palabras en llamaradas de de rabia y odio apuntando a la destrucción total de todo tipo de autoridad y esta sociedad carente de libertad, igualdad y justicia. Reivin-

vas en contra del proletariado que organizado busca la total destrucción de la existencia de todos los mecanismos esclavizantes. Hoy, 29 de diciembre, se efectuó en las afueras de la Cárcel de Mujeres (COF) ubicada cerca del metro San Joaquín (frente a una aburguesada y eclesiastica casa de estudios), un organizado meeting de compañeros-as solidarios-as que exigían la libertad de las compañeras presas, y en general, de todos-as aquellos-as que aportan a esta guerra social contra del Capital y su miseria cotidiana, además también de llamar a la abolición del sistema carcelario y penal en su conjunto.

30/12 – Buenos Aires (Argentina): ATENTADO EXPLOSIVO CONTRA BANCO FRANCES

Comunicado:

En solidaridad con la huelga de hambre internacional que llevan a delante compañeros anarquistas, atacamos por medio de un artefacto casero de mediano poder una sucursal del banco francés ubicado en la intersección de las calles corrientes y Uruguay del centro porteño. De esta manera dejamos en evidencia la vulnerabilidad de los espacios de dominio del capital y lo inútil que son sus fieles sirvientes. Saludamos a tod@s l@s que día a día luchan contra este sistema de miseria y hambre y hacemos un llamado a no bajar los brazos y a continuar la campaña de ofensivas contra el estado y el capital.

Células revolucionarias
Brigada Salvador Puig Antich

30/12 – Buenos Aires (Argentina): ACCIONES SIMULTÁNEAS EN EMBAJADAS DE CHILE Y ALEMANIA

Comunicado:

“La solidaridad no debe jamás ser una consigna vacía, sino una acción cotidiana de enfrentamiento con el poder y un apoyo constante a lxs hermanxs secuestradxs en esta guerra a muerte” Mauricio Morales.

Entendiendo el llamado a una huelga de hambre echo por el compañero Gabriel Pombo da Silva (preso en Alemania) en la mañana de hoy colgamos simultáneamente banderas tanto en la embajada de Alemania como en la embajada de chile, dejando bombas de humo en cada lugar.

De esta forma queremos hacer llegar nuestro afecto a aquellos compas en diferentes partes del mundo que desde el 20 de diciembre están llevando a cabo esta huelga de hambre. Y también a todxs lxs que multiplican las acciones solidarias

A LA HUELGA!

Esta huelga de hambre que vamos a hacer es un gesto de amor insurrecto... amor hacia personas que han dado su vida/libertad en el combate… compañeros como “el Francés”, Paco Ortiz, Xosé (y todxs lxs asesinadxs en el FIES)... compañeros como Puig Antich, Agustín Rueda… Mauricio Morales, Zoe…

Mauricio Morales fue un compañero chileno muy conciencizado sobre el terrorismo estatal y el sufrimiento al que hemos sido expuestos lxs presxs a lo ancho del mundo y lo largo de la historia. Esta conciencia fue la que lo deteminó a poner su vida a riesgo… el 22 de mayo el artefacto que quiso deponer en el cuartel de carceleros le explotó en la mochila que llevaba en la espalda causándole la muerte instantanea.

Su determinación de llevar a cabo la acción lo muestra el hecho de que iba armado con un revolver para asegurarse… no son muchxs lxs compañerxs que acompañan con hechos lo que dicen/escriben y por eso esta pérdida es trágica. Pero al mismo tiempo su lección de coraje a motivado a muchxs hermanxs en el mundo entero no solo a reflexionar sobre su muerte sino sobre su vida, su elección, su compromiso.

Una nueva generación de hombres y mujeres, guerrerxs, están dispuestxs a seguir su ejemplo como bien demuestran las acciones y comunicados que nos llegan de Chile, de Argentina, de México, de Grecia y otros lugares.

Es por ello/esto que considero que lo mínimo que nosotrxs podemos hacer en esta circunstancias es mostrar un gesto de amor subversivo…

¡A la lucha inquebrantable contra la dominación!
¡A la huelga!

Gabriel – Aachen, 30 de noviembre

Adhesión de Francisco Maya Fernández a la huelga de hambre

Referente a la propuesta de Gabriel Pombo Da Silva. Lo que propone estoy muy de acuerdo a la Huelga de Hambre del 20 de Diciembre al 1 de Enero. Conmigo se puede contar en el Estado Español mando mi granito de solidaridad A NIVEL EUROPEO INTERNACIONAL me comprometo a iniciarla. Y dejando muy claro que esta reivindicación es también para el Estado Español ya que aquí hay un gran problema con las condenas y existe la cadena perpetua encubierta, y muy bien camuflada que la tienen... y hay que desenmascarar al estado Español. Solidaridad para el estado español y los países que refleja Gabriel. Y solicitando la puesta en

libertad de Antonio Porto Martín, Manuel Pinteño, Amadeu Casellas. Libertad para Ramón Maya López encarcelado en el CP de Aranjuez con el VIH SIDA… aunque él desconozca esta reivindicación lo pongo en conocimiento… Libertad para todas las personas enfermas de todo el mundo entero. Libertad para los menores en los centros del Estado Español y de todo el mundo entero. NO A LA DOCTRINA PAROT. NO A LA PENA CAPITAL. NO A LA REPRESIÓN. NO A LOS ABUSOS DE PODER… NO A LA TORTURA de los detenidos y presos, etc. Y por supuesto la iniciativa pretende ser un gesto de amor y resistencia… Que se tomen medidas por los hechos ocurridos el pasado 22 de septiembre a la compañera encarcelada en CP Madrid VII Rosa Villalba Rojo. En mencionados centros y todo el mundo entero… NO AL AISLAMIENTO.

Francisco Maya Fernández. Módulo 15, SOTO DEL REAL, 23/11/09

Diego Petrissans se suma a la propuesta de huelga de hambre

AFINIDAD CON LOS CAMARADAS EN LA HUELGA DE HAMBRE, ORGANIZACION Y RESPUESTA CONTRA EL ESTADO TERRORISTA
La comunicación es el vínculo principal en la organización de los compañeros que responden la represión de los aparatos de seguridad de cualquier tipo de estado.

Dentro de la organización, las células de acción directa deben ser independientes unas de otras donde los resultados de las acciones marquen el camino de la guerra social para liberarnos del dominio y la explotación. El hermetismo de las palabras dentro del grupo de los compañeros que integran dichas células es necesario para la protección de los compañeros, su entorno, y la continuidad de las acciones subversivas. No importa la cantidad de los que activa mas si su calidad humana, porque lo más importante de la guerra social es generar la conciencia, despertar las mentes, hervir la sangre y estar conciente de las consecuencias de los fracasos en las acciones extremas. La revolución no es un juego. La revolución comienza en la vida propia, en la conciencia propia, para luego extenderla y contagiarla.

Acompaño las huelgas de hambre en solidaridad internacional de los camaradas/compañeros que luchan contra la basura de vida a la que somos sometidos en este sistema de dominio mundial de muerte y represión en los días finales de diciembre y principios de enero.

Saludo a los camaradas Gabriel, Claudio, Marco, Freddy, Marcelo, Karina, Leandro… y en la reivindicación de los compañeros caídos en los enfrentamientos en los hechos radicales, y de extrema revolucionarios a todos ellos... salud!!!!....
Esperando la libertad para volver a sonreír de placer al golpear al enemigo un fuerte abrazo.... **Diego**

Adelante compañero cada día que pasa en un golpe contra el poder.
Banda Salvaje e Insurrecta en Guerra Contra la Dominación

29/12 – Santiago (Chile): ACCION CONTRA IGLESIA CATOLICA

Comunicado:

En la madrugada del 29 de diciembre hemos atacado una iglesia ubicada en el centro de santiago de $hile, llenándola con pintura en su fachada, justamente el día antes de un festejo que tienen todos los meses, dejando un mensaje de “presxs a la kalle” y arrojando panfletos para que tengan bien en claro que como enemigos están identificados. Con este gesto queremos saludar y abrazar a los compañeros Gabriel (Alemania), Marco (Suiza), Juan Carlos, Francisco, Honorio y Alberto (España), Diego (Argentina), Sergio, Mike, Evelin, Luca y Pasquale (Italia) que se encuentran en huelga de hambre y a Matias Castro, Pablo Carvajal y Axel Osorio ($hile, ayunos solidarios). Tampoco olvidamos a nuestros compañerxs Cristian Cancino, Flora Pavez, Freddy Fuentevilla, Marcelo Villaroel, Marcelo Dotte, Esteban Huinihuir ($hile), Yannis Dimitrakis, Christos Stratigopoulos y Alfredo Maria Bonanno (Grecia), Ted Kaczynski y Mumia Abu-Jamal (USA). Amadeu Castellas y Tamara (España), presxs mapuche, y a todos los presxs que se niegan a agachar la cabeza a la autoridad. Y un gran abrazo a Jean-Marc Rouillan secuestrado por el estado francés, y que pasa por una situación delicada de salud. Saludamos también a la célula del frente de liberación de la tierra y a los compas encarcelados este ultimo tiempo en Mexico, sin olvidar a lxs solidarixs detenidxs en el transcurso de estas movilizaciones. Mauri, Zoe; cada acción es por ustedes. Nunca están olvidadxs. Diego; te animamos a huir siempre, que cada paso que des en fuga sea un ataque cara a cara contra el poder.

NO ESTAN OLVIDAXS NO ESTAN SOLOS.

POR LA EXPANCIÓN DEL SABOTAJE EN LO COTIDIANO Y EN TODAS SUS FORMAS.

“Una parte de esta sociedad tiene absoluto interés en que el orden siga reinando; la otra, en que todo se derrumbe lo más rápido posible. Decidir de qué parte estar es el primer paso.”

29/12 – Santiago (Chile): MEETING AFUERA DE CARCEL DE MUJERES

En estos últimos días, marcados por la fuerte solidaridad como respuesta a la propuesta del compañero Gabriel Pombo Da Silva desde Alemania, de comenzar una huelga de hambre internacional de todos-as los-as presos-as políticos-as, se ha vivido un ambiente de ataque/respuesta por parte del Estado y sus armas represi-

pitalismo corroe en todas sus formas y expresiones, saludamos a todxs quienes se arrojan a quebrantar la normalidad y el conformismo, a quienes se atreven a romper sus propios limites y a aquellxs que siguen enfrentando al poder sabiendo que sus rostros yacen en las fichas del enemigo. Un especial saludo a lxs compañerxs argentinos que han solidarizado ante los golpes represivos y recordamos también con esto a nuestros hermanos Mauricio Morales y Diego Ríos…que las sombras de la oscuridad te acojan para no ser encontrado jamás…

29/12 – Santiago (Chile): ATAQUES A CAMION DE CARNE Y A CLINICA PSIQUIATRICA

Comunicado:

La noche del martes 29, teníamos planificado atacar la maldita tranquilidad de algunos explotadores. Es por eso que salimos con lo necesario para llevarlo a cabo y no quedar solo con las intenciones. Lo primero que hicimos fue dirigirnos a la casa de un carnicero asesino (valga la redundancia) donde en el patio guardaba un camión transportador de cadáveres, hacia el cual apuntamos nuestra rabia. Las luces de la casa ya estaban apagadas cuando decidimos actuar, roseamos un acido muy corrosivo (que corroe metal y plástico, entre otros) sobre el parabrisas, la parte del motor y dos ruedas laterales, al mismo tiempo se lanzaba pintura roja sobre la gran publicidad a un costado, la que incitaba al consumo de animales, dejando arruinado todo el camión. También quedo manchada la entrada de la casa con pintura.

Con la misma rabia nos trasladamos a una Clínica Psiquiátrica, la cual lucia unos grandes ventanales que a pesar de estar reforzados, estos fueron reventados a piedrazas, en horas donde aun se encontraban los verdugos de traje blanco trabajando. Ambos ataques fueron apuntados contra propiedad de explotadores, gestores/defensores de la dominación y la alienación, de unos seres por sobre otros.

Las prácticas autoritarias se encuentran por todos lados, tú decides, ser cómplice o atacarlas, haciendo de la vida una propaganda por el hecho. Estas acciones son un gesto fraterno para todas/os las/os compañeras/os presas/os que se encuentra en huelga de hambre del 20 de diciembre al 1 de enero, porque la actitud inquebrantable de cada una/o de ustedes nos llena de orgullo y nos anima a emprender la ofensiva. Un saludo lleno de fuerza para todas/os las/os salvajes e insurrectas/os que han (y seguirán) accionando en el territorio denominado, México. A seguir atacando compañeras/os que en la guerra contra la dominación nos animamos y reconocemos en cada acción. Como ya lo habíamos mencionado antes, cada ataque va a la memoria guerrera de Mauricio Morales, compañero aquí seguimos buscando acertar golpes contra el enemigo. Querido Diego, tu ausencia en las jaulas nos llena de alegría. Tu fiereza y convicción nos da fuerza en esta guerra a muerte.

(Diego es uno de los 2 detenidos cercanos al Ateneo Anarquista Angela Fortunato acusados de un robo a la productora Ideas del Sur, propiedad del empresario Marcelo Tinelli. Condenado a 11 años de prisión en primera instancia, actualmente secuestrado en Devoto)

Desde el 20 de diciembre al 1 de enero habrá una protesta internacional de lxs presxs revolucionarixs, aun con el intento de recordar a Mauri y su determinación en la acción. Nosotrxs abrazamos siempre con alegría las propuestas sin obligaciones de los otros prisioneros y consideramos que la huelga de hambre sea, en las manos de un sincero combatiente, uno de lo instrumentos de lucha revolucionaria en la cárcel. En tal sentido nosotrxs vamos a adherirnos, cada uno según sus propias posibilidades, no para pedir algo a nuestros carceleros, sino en la esperanza que nuestra fuerza supere estos muros grises y pueda acompañarlos en el actuar revolucionario, sabiendo que solo vosotrxs podéis golpear verdaderamente donde mas le duele.

Unos Presxs de Guerra de la cárcel de Alessandria (Italia)

Adhesión de Sergio a la huelga de hambre de fin de año

He decidido adherir a la propuesta de una huelga de hambre en las fechas que van del 20 de diciembre al 1 de enero. No es la primera vez que adopto esta forma de lucha y quizás volveré a repetir cosas que ya escribí en el pasado, pero quiero que las razones que me motivan sean inequívocas. No estoy pidiendo nada a quien me tiene prisionero. De mi enemigo no me espero nada distinto de lo que siempre fomentó mi rabia y fortifica mi resolución a combatir. No estoy pidiendo la piedad a nadie. Soy yo él que no puede compadecer ante quien permutó su libertad con la seguridad, aun después de darse cuenta de haber sido estafado. No estoy pidiendo la solidaridad de los compañeros y de las compañeras desde afuera. Ahorren vuestras energías e inviértanlas en mejores maneras. Yo no quiero tomar de vosotros, sino dar, asomar mi fuerza a la vuestra para arrojarnos aún contra el enemigo. Encerrados en la cárcel, aislados hasta de los demás presos, el poder sonríe malignamente satisfecho, pensando en poder aniquilarnos, de lograr con privarnos de la libertad, espera acaso hasta doblegarnos, sosegarnos, domesticarnos. Se equivoca, aún no entendió que hay animales que no se dejan poner la mordaza y que no hay paso mas incauto de lo de arrinconarnos con las espaldas al muro. Mi voz tiembla de alegría, no de tristeza, mientras todavía aulló mi rabia y escucho su eco en las voces de Hermanos y Hermanas. Un aullido para Mauri que murió el 22 de mayo de este año. No “perdió” su vida, se la retomó en el momento que decidió luchar con cualquier medio. Un aullido para Marco, Gabriel y todos y todas los demás revolucionarios actualmente en la cárcel. No nos quitaron la libertad, aquella pertenece solo a nosotros y nadie está en la condición de arrancarla mientras continuemos luchando...Un aullido para Diego, todavía clandestino. Tus pasos son

mis pasos y tu aullido que puede resonar en los espacios abiertos me calienta el corazón. Un aullido para los fuegos de revuelta en Chile, como en Grecia y en otras partes del mundo. Si diferentes idiomas nos separan, la pasión que nos anima es la misma y nuestros aullidos resonan en la misma voz. La solidaridad es un arma, pero solo cuando se transforma en bencina que hay que echar en aquellos fuegos de revuelta que la represión quisiera ver apagados.

Un compañero libre

(Sergio es un compañero anarcovegano detenido por diversas acciones por la liberación animal)

Adhesión de Juan Carlos Rico Rodriguez

Desde el bunker del C. P. Soto del Real, modulo 15, Madrid V.
Que en relación al comunicado emitido con fecha 16 de octubre de 2009 desde la prisión nazi-alemana de Aachen por el amigo/compañero Gabriel Pombo da Silva sobre la H. H que propone por diciembre (día 20 al 1 de enero 2010), no solo pienso secundarla sino que animo a todos los compañeros contestatarios, rebelde, antiautoritarios y refractarios a este sistema de vida capitalista/exterminador, a que hagan lo propio y a todo aquel que no pueda por motivos de salud, que manifieste su disidencia como su conciencia y circunstancia le dicten. Ya que la represión, la cárcel/muerte, en definitiva el asesinato organizado transnacional/estatal es un hecho, a mi modo de ver, la respuesta se debe de dar en el ámbito internacional por las personas que más directamente lo padecemos. ¡Compañeros y amigos!

Nadie va a mover un dedo por nosotros, si no somos nosotros mismos los que, dejando al lado nuestras diferencias y miedos, empuñamos el arma de la revuelta y nos posicionamos frente a nuestros enemigos seculares: Aquéllos que pretenden configurar la libertad como un slogan y que con su sola invocación ensucian su nombre. Por todo lo dicho: ¡Solidaridad y Libertad! Para todos los compañeros, no solo los citados por el amigo Gabriel, sino también para Manuel Pinteño, José Martín González, José Maria Pirla, José Medina Lomas, Antonio Porto, Antonio Rubiales Puerto, Juan José Garfia, Alfonso Martín Aracil, Amadeu Casellas, José Carlos Vila Mateo y tantos otros que seria innumerable nombrar.

¡Solidaridad y Libertad! Para todos los que sufren tanto en el estado español como en otros estados las consecuencias de unas legislaciones punitivas basadas en el 'derecho penal del enemigo', que no es ni más ni menos que la plasmación práctica/jurídica del asesinato dentro del entramado carcelario de aquéllos que se posicionan/luchan contra el terrorismo de los estados. No más torturas ni muertes en prisión, no más cadenas perpetuas encubiertas, no más enfermos en prisión, no más tribunales de excepción, no más menores encarcelados, no más militantes en-

una forma más de propaganda para la extensión de la guerra social. Saludamos a todxs quienes le damos vida y forma a la lucha, que a pesar de las distintas circunstancias….no para!

27/12- Buenos Aires (Argentina):MANIFESTACION A LA CARCEL DE DEVOTO

El domingo 27 diciembre se realizo una manifestación en la penitenciaria de devoto. En el marco de solidaridad internacional de los compañeros anarquistas en huelga de hambre. Los compañeros de distintas organizaciones se expresaron por la destrucción de todas las cárceles, leyendo comunicados y desplegando banderas anticarcelarias.

En emotivo acto de traspasar los muros de la penitenciaria, se logro a viva vos, comunicación con muchos de los presos logrando también una complicidad antiautoritaria. La cooperación y el apoyo mutuo en las actividades de agitación, no se detienen y una vez mas se demostró la entrega y la voluntad por instalar la lucha anárquica en pos de la destrucción del Estado y el Capital y sus perversas instituciones, viendo como a una de ellas la cárcel y la necesidad de finiquitar su existencia.

27/12 – Atenas (Grecia): BOMBA CONTRA EL BANCO NACIONAL Y SEDE DE LA SEGURIDAD SOCIAL

Comunicado (extracto):

Acogemos con beneplácito al preso anarquista Gabriel Pompo da Silva, quien inició una huelga de hambre en Aachen 20/12 prisión, Alemania. El ataque es parte de nuestra acción y esta semana llamó a la cárcel a la solidaridad internacional. (…) Con el proyecto de apoyo a la subversión como la firme voluntad y corazón para el impulso destructivo para crear acción penetrante y ofensiva.

Conspiración de las Células del Fuego

28/12 – Puerto Montt (Chile): PINTADAS Y PEGATINA DE AFICHES EN SOLIDARIDAD CON LOS PRESOS EN HUELGA

Este es un pequeño gesto en apoyo a lxs compañerxs presxs del mundo que hoy realizan una huelga de hambre internacional. Queremos con esto incentivar y llamar a lxs compañerxs de distintas regiones del país y del mundo a manifestarse en acciones de todo tipo para solidarizar con los compas que se encuentran tras las rejas y así expandir la insurrección y la revuelta ante esta sociedad carcelaria.

Desde esta poco amigable ciudad llamada "Puerto Montt", a la cual cada día el ca-

social hacia nuestros opresores y todos sus cómplices seguidores, obsecuentes fieles al sistema de gobierno. Por eso quemamos sus automóviles, porque ustedes consumidores son tan responsables como quienes los construyen y los venden, y no vamos a esperar a su concienciación, porque en la espera vamos a ver morir nuestros sueños de libertad. Ya han sido avisados todos, ya mucho se ha hablado, ya es demasiado tarde, las consecuencias ya están. Este fue un gesto de amor subversivo que se contagia en los corazones solidarios.

Célula Revolucionaria
María Soledad Rosas

27/12 – Buenos Aires (Argentina): ATAQUE A SEDE DEL REGIMEN PENITENCIARIO FEDERAL

Comunicado:

Aproximándose las 2:00 a.m. del día domingo 27 de diciembre, hemos dejado un artefacto explosivo en las cercanías de la sede del Régimen Penitenciario Federal ubicado en las calles Lavalle y Pueyrredon. Escondimos la carga debajo de una camioneta propiedad de algún burgués, demostrando una vez más la vulnerabilidad del control que estos sicarios pretende implantar sobre nuestras vidas. Queremos dedicar esta acción a los presos anarquistas en huelga de hambre desde el 20 de diciembre al 1 de enero, extendiendo la ofensiva por ellos planteada y recordando a los compañeros caídos en la lucha contra el estado, el capital y sus cárceles, como Mauricio Morales, como Zoe, como Paco Ortiz, como tantos otros y otras. Sepan nuestros enemigos que mientras mantengan a nuestros hermanos y hermanas secuestradas en sus centros de exterminio, no podrán descansar en paz ni en sus propias cuevas.

Células Revolucionarias
Núcleo Xose Tarrio

27/12 – Santiago (Chile): MURALES EN RECUERDO DE MAURICIO MORALES Y POR LA HUELGA DE HAMBRE

El domingo 27 de diciembre del 2009 nos juntamos para grabar en las murallas del barrio yungay ($antiago-$hile) distintos murales con el objetivo de hacer visible una expresión más de la lucha contra toda autoridad. A 7 meses de la partida de nuestro hermano Mauricio Morales y como aporte a la huelga de hambre internacional llevada a cabo por distintas individualidades antiautoritarias desde adentro de las cárceles del mundo. Decidimos mostrar las expresiones callejeras y visibles como

carcelados por solidarizarse con los prisioneros y denunciar el sistema mundial de gobierno que beneficia a las castas dominantes y empobrece y asesina a la mayor parte de la humanidad. Por todo esto y mucho más os animo desde mi encierro a que sigáis en la lucha no sólo por los que estamos, si no porque se lo debemos a los que cayeron en defensa de un mundo más libre, igualitario basado en la cooperación y no en el competitivismo egoísta y predador. En definitiva los que estaban convencidos que las personas, los seres humanos nos merecemos algo mejor y que está en nuestras manos hacer que eso sea posible. Pero sobre todo a los que nos continuaran, ¿qué tipo de mundo les vamos a legar? Un abrazo a todos lleno de resistencia, fuerza, lucha y amor.

No debiéramos perder esta guerra contra los ignorantes, porque la ignorancia no es sólo la mayor de las miserias, si no que nos aboca a la destrucción colectiva.

En la cárcel/muerte de Madrid V-Soto del Real

Juan Carlos Rico Rodríguez

Adhesión de Evelin y Mike

Adhesión a la huelga de hambre de lxs presxs revolucionarixs.

Decidimos de adherir a la huelga de hambre del 20 de diciembre al 1 de enero a la que participan a nivel internacional lxs presxs revolucionarixs, porque la aceptamos y queremos compartirla como un “acto de pasión”.

Si bien no estamos en las cárceles del Estado, nuestra condición de arrestos domiciliarios nos ve de todas formas encerrados y aislados. El intento del dominio es siempre el de alejarnos de nuestrxs companerxs para fragmentar y luego detener las luchas que llevamos adelante.

Nos damos cuenta que, en nuestro caso, la protesta no le molestara o incomodara a la administración penitenciaria, pero la vemos de todas formas como una manera de solidarizarnos con lxs presxs revolucionarixs, para darle eco a esta protesta y para recordar todas las muertes en las cárceles, en las comisarías y en las calles por mano de la violencia autoritaria del Estado.

Recordamos Mauricio y todos los caídos por la libertad, que llevamos siempre con nosotros, en cada acto de resistencia, en cada acción de lucha.

Saludamos nuestros campaneros encerrados en Alessandria, todxs lxs presxs que en Italia están luchando en las cárceles contra el hacinamiento y las condiciones inaceptables en que se encuentran y quien, desde afuera, lucha contra el existen-

te, en la espera activa que la rebelión haga polvo los muros que nos separan.

Evelin, Mike

(Evelin y Mike son una compa y un compa de la provincia de Trento en arresto domiciliario por okupacion, y lesiones contra los esbirros)

Solidaridad a la huelga de hambre de los presos revolucionarios

Expresamos nuestra máxima solidaridad y adhesión a la huelga de hambre de los presos revolucionarios que se realizara a finales de diciembre, también a nivel internacional. Queremos compartir con todos los presos revolucionarios este importante momento de lucha, por la libertad, contra los asesinatos en la cárcel, en las comisarías, en los cuarteles y en las calles, a manos de los asesinos en uniforme pagados por el Estado. Contra una estructura aberrante que es la cárcel hecha de abusos, tortura y deshumanización del ser humano. A pesar que estamos en arrestos domiciliarios y no mas en la cárcel, somos conscientes en nuestro caso de las limitaciones en la lucha contra la administración penitenciaria y el Estado. Nuestra condición actual de arrestos domiciliarios nos ve todavía encerrados en 4 paredes, separados de nuestros compañeros, lejos de las luchas que llevamos adelante, con el intento de bloquearlas y pararlas. Lo que el Estado y su aparato represivo de magistrados, militares y policías encontrará muy difícil!

Abrazamos con pasión, siempre al lado en cada acto de resistencia, a todos los presos y las presas revolucionarios/as en las cárceles italianas y extranjeras, a todos los presos en Italia que luchan contra el hacinamiento, a todos los combatientes por la libertad en cada lugar del mundo que padecen la represión, a los caídos por la libertad, a sus familias, a todos los valientes que frente a la injusticia y al fascismo del estado deciden luchar!! !

Luca y Pasquale

Adhesión de Matias Castro y Pablo Carvajal con ayunos solidarios

Compañeras y compañeros; con impotencia y rabia nos enteramos de los últimos sucesos… los allanamientos a C.S.O. y a casas particulares y de la expulsión de los compas desde Argentina… al puro estilo de pan y circo romano. Lo cuál sólo aumenta nuestra convicción y estamos seguros que afuera en la calle con ustedes es igual, FUERZA!! Respecto a algo similar, nos sentimos con la profunda necesidad de reivindicarnos respecto a nuestra última carta. La inexperiencia nos ha jugado en contra… aún cuando esta puede ser perfectamente una “fuente de creación experimentadora”.

damos cuenta de que la solidaridad se realiza de una manera diferente haciendo actos a través de la acción revolucionaria incesante hasta llegar a liberarlos de las cadenas de todas las autoridades. Así, nuestra solidaridad, junto con nuestros cordiales saludos, la enviamos a los compañeros anarquistas que están capturados en manos del Estado por su decisión de participar en la guerra social (…) Para Gabriel Pombo da Silva, que está encarcelado en Aachen, Alemania, y que en este momento está en huelga de hambre en su intento de manifestarse contra el sistema penitenciario, para los compañeros en huelga de hambre en diferentes cárceles de todo el mundo como Marcos Camenisch en Suiza, Juan Carlos, Francisco, Honorio y Albert en España, Diego en la Argentina y Sergio, Miguel y Evelyn en Italia. Para Alfredo Bonanno, Christos Stratigopoulos y Amadeu Casellas(…)

A Tamara que fue detenido hace sólo 10 días y se mantiene en las cárceles de mujeres de Wad-Ras en Barcelona acusada del envió de una carta-bomba a la secretaria de los servicios penitenciarios catalán. También a nuestros compañeros detenidos en México, Chile, Estados Unidos, Francia, Italia y Serbia. A nuestros compañeros detenidos en Grecia, Giannis Dimitrakis, Georgiadis Polis, Giorgos Voutsis-Vogiatsis, Ilias Nikolaou, Panagiotis Masouras y Haris Hadjimihelakis.

Para finalizar, será imposible de olvidar y no hacer una referencia de honor a los camaradas: Alexis Grigoropoulos, asesinado por la policía, al antifascista ruso Fedor Filatov e Iván Khutorskoi y a Zoe de Francia y a Mauricio Morales, de Chile, que encontraron la muerte cuando sus bombas de fabricación casera explotaron en diferentes casos.

FUEGO A LAS PRISIONES - GUERRA AL ESTADO!

Frente Insurreccionalista Rebelde

27/12 – Buenos Aires (Argentina): ATAQUE INCENDIARIO A AUTOMOVIL

Comunicado:

En el marco de la Huelga de Hambre Internacional de presos anarquistas (20 de diciembre 2009 al 1 de enero 2010) que recuerda a todos los compañeros caídos en la lucha por la libertad, hemos decidido aprovechar la estúpida costumbre de la gente burguesa y fascista del barrio de Caballito de salir por salir el sábado a la madrugada a recorrer orgullosamente (con automóvil o sin él) las calles de la mercancía y el consumo que tanto defienden junto con la policía autorizada, para atacar una gran camioneta estacionada a una cuadra del Parque Rivadavia que ostentaba la lujosa vida que llevan los burgueses de mierda que viven en ese barrio fascista, y contribuir también a la lucha contra la destrucción de la Tierra, pero principalmente dejar en claro que esto que hicimos es una declaración de guerra

mucho por destruir, aprovechamos la ocasión para tirar dos cócteles molotov, entrando uno dentro del edificio y explosionando el otro contra la puerta principal de madera, siendo desconocidos los posibles daños causados. También se dejó un mensaje claro en sus paredes al estado de Chile, FREDDY Y MARCELO LIBERTAD. Con esta acción no pretendemos otra cosa que la confrontación directa con el enemigo, usando los medios que a nuestro alcance tenemos, y continuando el camino que muchxs otrxs comenzaron. Como gritó Marcelo Villaroel mientras los verdugos del estado le conducían a la extradición:

MIENTRAS EXISTA MISERIA HABRÁ REBELIÓN.

LA SUBVERSIÓN PODRÁ DORMIR, PERO NO VA A DESAPARECER NUNCA.

Por Freddy, Marcelo, Pombo, Amadeu, Tamara y tantxs que siguen en lucha.

24/12 – Santiago (Chile): BOMBAZO CONTRA SUCURSAL DEL BANCO SANTANDER

Comunicado:

En esta noche buena kisimos saludar a banco Santander como un socio mas del consumo y la miseria, deseándola los más catastróficos deseos para este 2010. Feliz navidad burgueses¡¡¡¡¡¡ Venganza por nuestrxs kompañerxs presxs en esta guerra social , evidente solo para quienes se posicionan como guerrerxs, en lo kotidiano, en lo tangible, sin olvidar ni por un segundo como nos rodea el enemigo, en complicidad con quienes sienten el rigor de la represion...saludos fraternos a gabriel, pablo, matias, marco, marcelo, esteban, axel, flora, marcelo, fredy, cristian, zisarro, cejita y todxs lxs presxs del mundo, que aun kon las limitantes de la prision continuan en la ruptura constante con todo lo que huele a poder. Y por la destrucción de la autoridad y toda sociedad impuesta, fuego al estado, a las cárceles y a sus carceleras!

mientras exista miseria habrá rebelión!.

25/12 – Salónica (Grecia): INCENDIADOS TRES VEHICULOS MUNICIPALES

Comunicado (extractos):

En las últimas horas de la Navidad incendiamos 3 vehículos pertenecientes a la Municipalidad de Stavroupoli en Salónica (…)Todas estas estupideces de Navidad universal, basada en el espectáculo y la promoción de la cultura de consumo masivo, con el humanitarismo mundial y la “solidaridad social” no puede ser otra cosa que la confirmación de la decadencia de la sociedad (…)Por nuestra parte nos

Asumimos, sinceramente, que hemos tenido una posición estática en este encierro, específicamente respecto al llamado solidario propuesto por el compa Gabriel Pombo da Silva. Entendemos/pensamos, con un poco de vergüenza, que es por algo de asfixia carcelaria, y por qué no, de la efectividad producida por el encierro en este centro de exterminio. Aquí la monotonía y el encierro nos afectaron en alguna forma la imaginación y la creatividad al buscar formas de devolver esos impulsos anímicos que tanto nos han subido la moral. Nos hace falta esa retroalimentación diaria que produce un crecimiento permanente. En ningún punto, dejamos claro, que hemos dejado de crecer, pero sí afectó en alguna medida la creatividad para dar cara al capital de manera efectiva, estamos claros que es este maldito encierro el que nos ha dado ataos.

Pero los errores, estamos convencidos, no están para lamentarse ni para tener una posición de “heridos”, sino para aprender y entender aún más, que quienes nos enfrentamos, así entendiendo cada uno de los tentáculos y los venenos que dispersa el capital, la dominación, la autoridad y el poder; creemos en la autocrítica exhaustiva y constructiva, para sacar conclusiones claras que nos sirvan de herramienta para la acción reivindicatoria. Así, respecto a uno de los objetivos de esta cartita apoyamos la propuesta de Gabriel, nos unimos según lo decidido entre Matías y Pablo, a la acción solidaria propuesta desde el 20 de diciembre al 1 de enero, nuestra acción consistirá en un ayuno.

Esta acción cumple nuestras expectativas de solidaridad contra toda la seguidilla de aguda represión contra lxs luchadorxs sociales y nuestrxs compañerxs prisionerxs.

Utilizando este mismo medio, aprovechamos de describir las condiciones a las que nos vemos sometidos en este encierro, respecto no solo a nosotros, sino a todxs lxs secuestradxs en este tipo de lugares. Producto del intenso calor, de hace ya bastantes días atrás, y teniendo en claro que aún no llega el verano “oficialmente”, las altas temperaturas se hacen insoportables dentro de las mazmorras, después del calor acumulado del día. Este, de todos modos comprensible calor climático producto de la saludable forma de vida humana actual… Ahora, el problema directo de estas situaciones, es que estos carceleros, cuidando los intereses ajenos y estatales, han comenzado a racionar el consumo de agua. Algunos días, cortando el vital suministro desde las 19:00 horas hasta las 00:00 o 01:00 de la madrugada.

Siendo estúpidamente claro el motivo: ahorro económico. Privándonos de beber agua, ya que los cortes no son avisados, de bañarnos para poder mitigar el calor y el uso del baño para el llamado de la naturaleza.

Aparte de esta situación el calor ha producido que comiencen a aflorar plagas de

insectos… similares a los piojos, aquí se les llama chinches… plagas que demuestran la despreocupación y falta de higiene para los presos. ¿La respuesta de estos tarados? Nula.

La deficiente calidad de la estructura de esta prisión (la cuál no es tan mala si se le ve por otro lado) se deja ver en cada recoveco de este lugar (y nos imaginamos que en otras prisiones es peor, ya que este matadero es concesionado). El desagüe está dividido entre lavamanos-ducha y el otro es sólo del water. El problema deviene del desagüe del lavamanos-ducha, que se escurre hacia el "patio", de modo que cuando bajamos al "patio" está inundado por esta agua, con la obvia posibilidad de infectarse con alguna enfermedad. Aparte de la misma deficiencia estructural, el agua se escurre a la conexión eléctrica, cayendo agua del mismísimo enchufe… hay goteras, produciéndose cortes de luz y corriente, dejando claro el peligro (más bien el hecho, porque ha sucedido) de electrocutarse.

Con estas palabras a modo de denuncia, no tratamos demostrar la "inhumana condición del encierro carcelario", en este territorio, para nada, porque hablar de "cárcel inhumana" es redundar. Ni tampoco lo hacemos con una intención victimizante, es por el exclusivo motivo de dar a conocer una realidad relativamente ajena, desconocida en algunos casos, para contribuir con nuestra experiencia al debate anticarcelario. El encierro, aislamiento, las prohibiciones y el castigo; son enfermantes.

La cárcel es un hecho que sólo beneficia a la clase dominante, en pos de perpetuar el actual orden de las cosas, con el enjaulamiento de quien transgrede la norma.

Agradecemos profundamente los gestos de apoyo y cariño, aquí nos esforzaremos porque prime la reciprocidad y queremos que sepan que apreciamos infinitamente el actuar de todxs en la calle, comprendiendo los peligros a los cuales se exponen y las energías que gastan ustedes amados amigxs, compañerxs y familiares, en esa cárcel más grande, la sociedad. Fuerza, cariño y mucho amor para los compas recientemente traídos del otro lado de la cordillera, y obviamente, a aquellxs que hacen de la solidaridad un hecho. Fuerza cabrxs!!!

Esperando sobrepasar el círculo de convencidos, para así avivar la llama de la alegre rebeldía en alguna otra inquieta individualidad.

Sólo la lucha nos hace libres!!!
Sólo el miedo es una derrota!!

Con el pecho inflado de ira y amor,

Matías Castro y Pablo Carvajal

volucionario con nuestros hermanos en huelga de hambre, como así también dejar claro que tenemos memoria y que no olvidamos a Freddy y Marcelo. Nos abrazamos en estos actos con todos aquellos que ocupan un espacio y un tiempo para poder aportar las destrucciones mas energías y fraternales.

Brigada de la Cólera (Mauricio Morales)

23/12 – Santiago (Chile): MANIFESTACION ANARQUISTA TERMINA CON DETENIDOS Y POLICIAS HERIDOS

Extraído de la prensa burguesa:

Un grupo de 70 anarquistas aproximadamente protagonizaron incidentes en el centro de Santiago, que terminaron con personas detenidas y algunos policías heridos. Los jóvenes que protagonizaron los incidentes adherían a una red de presos en huelga de hambre en países como Alemania, España y Chile. Los manifestantes se tomaron la calzada norte de la Alameda, en dirección al Poniente, lo que obligó a la intervención de Fuerzas Especiales de Carabineros. Los enfrentamientos se prolongaron por varios minutos e incluso incluyeron ataques a una entidad financiera y a un local de comida rápida. También 2 carabineros resultaron lesionados, según detalló el mayor de la 3º Comisaría de Santiago centro, Claudio Rojas. 7 personas resultaron detenidas, tras esta manifestación de estos jóvenes anarquistas en apoyo a compañeros de causa y que están en la cárcel. Aquí en Chile por los casos de Matías Castro de 20 años y Pablo Carvajal de 18, quienes están en prisión preventiva por el ataque incendiario al cuartel de la Brigada de Homicidios de la PDI, ocurrido en septiembre pasado.

24/12 – Sevilla (España): ATAQUE INCENDIARIO AL CONSULADO DE CHILE

Comunicado:

La pasada madrugada del 24 de diciembre lanzamos dos cócteles molotov contra el consulado de Chile de la ciudad de Sevilla. Días antes fueron extraditados los compañeros Freddy Fuentevilla y Marcelo Villaroel desde la prisión argentina de Neuquén, donde se encontraban cumpliendo condena por portar armamento de guerra, a Chile, donde se enfrentan a la represión del estado y al encarcelamiento por sus acciones revolucionarias y de expropiación. Este ataque se enmarca dentro de la semana de lucha internacionalista promovida por Gabriel Pombo da Silva desde las prisión de Aachen (Alemania), que comenzó el 18 de diciembre a través de una huelga de hambre secundada por otros tantos compas presos en diferentes estados y por quienes en las calles hemos decidido tomar la acción. Mientras la ciudadanía, ajena a esta realidad, se felicitaba por un nuevo año más de consumo desbocado y miseria capitalista, nosotrxs que nada tenemos que celebrar pero si

ba solidarizarse con Marco Camenish, revolucionario prisionero del Estado-Capital Suizo. Aunque las palabras no remedien nada, lamentamos que una persona haya resultado con un trauma acústico leve, pese a que el diseño de una carga de baja potencia buscaba dañar solamente la infraestructura del capital.

Llamamos a prender fuego a la pólvora y continuar la ofensiva que no olvida.

¡MIENTRAS EXISTA MISERIA HABRÁ REBELIÓN!

¡LIBERTAD A LOS PRESOS POLÍTICOS ANTICAPITALISTAS DEL MUNDO!

GRUPO AUTÓNOMO AGUSTÍN RUEDA SIERRA
Santiago de $hile, lunes 21 de diciembre de 2009.

23/12 – Santiago (Chile): ATAQUE INCENDIARIO A AUTOMOVIL

Comunicado:

Era la madrugada del miércoles 23 de diciembre cuando nos disponíamos a entrar en una villa donde residen muchos pacos, entrámos en son de guerra y violencia, con un solo pensamiento ¨ destrucción ¨. Estábamos armados en convicción y un artefacto incendiario de gran potencia. Nos conducimos por nuestra ruta ya premeditada, libre de cámaras y lejos de pacos y demás guardianes debiluchos podridos, entonces fue cuando, poner la hermosura y retirarse. Esta acción esta enmarcada en la huelga de hambre internacional convocada por el hermano Gabriel Pombo da Silva y hecha concreta por los hermanos que la hacen acción. Esto es un acto solidario. Saludos fraternos, muchos abrazos a todos los compañeros arrojados en esta guerra. Mauricio Morales presente!! Diego Ríos presente y en la calle!! Solidaridad con los presos mapuches… A LA CALLE!! Axel, Matías, Pablo, Ted, Cristian, Marco, Pombo, Marcelo… A LA CALLE!! No a las Matanza de perros… Destrucción a sus malditas leyes y a todo quien la defienda

Grupo Autónomo por la Destrucción de Todas las Jaulas y Maquinas Toxicas

23/12 – Buenos Aires (Argentina): ATAQUE CONTRA BANCO NACION

Comunicado:

Comunicamos que en la noche del 23 de Diciembre incendiamos el cajero automático del Banco Nación, de la calle Federico Lacroze al 2600. La acción fue compuesta por dos bidones de gasolina, jabón liquido y 4 camping gas; todo ello encintado con un artesano pero efectivo dispositivo de encendido. Con este gesto cómplice de acción, compezamos la adhesión a las distintas muestras de amor re-

Comunicado / Adhesión de Marco Camenish

Siendo harto de palabras, y de ladrar a la luna en la caravana de guerra contra el existente de guerra total contra todo y todxs, esta declaración quizás debe alcanzar también por la próxima iniciativa anárquica de solidaridad colectiva internacional que probablemente conducimos en la tercera parte de diciembre 2009. El 9 de noviembre, el guerrero por justicia y libertad Mumia Abu-Jamal desde hace 28 años que está en el brazo de la muerte del estado colonial EEUU del Imperio, y más que nunca está amenazado de ser asesinado por el estado. Del 16 al 23 de noviembre, la propuesta de Chile por una semana de agitación y presión en solidaridad con lxs compás y lxs guerrerxs Mapuche en cárcel en Chile. Solidaridad y por el asilo político en Argentina por Freddy y Marcelo. En memoria del compa, hermano y guerrero Mauri caído en combate en Chile, y de la compa, hermana y guerrera Zoe, caída en Francia, de Edo y Sole y Diana, asesinadxs en las cárceles de Italia, a todxs lxs guerrerxs de todo el mundo caídxs luchando por un futuro en libertad y justicia por el mundo, la humanidad, los pueblos, y todas las especies. Solidaridad con todxs en Grecia, Chile, México y en todo el mundo que ACTUAN con diversos caminos y modos dentro y afuera por una lucha auténtica por un cambio radical del existente destructivo hecho de guerra, opresión y explotación. Ayunar en la cárcel quiere decir posibilidad y voluntad solidaria de actuar, resistir/existir, reforzar la lucha, participar, unir nuestras voces a las vuestras afuera.Ayunos limitados en determinados contextos como períodos de lucha adentro, quieren decir reforzar nuestros cuerpos y almas. Por continuar mejor a ser guerrerxs, limpiando nuestro cuerpo y anima de comidas tóxicas, vejaciones, humillaciones, lutos y penas que nos propinan cotidianamente nuestros y vuestros guardias. Quiere decir que en fondo no dependemos de las tóxicas “ayudas“en comida, en „concesiones“por sobrevivir, en vejaciones y humillaciones que nos propinan día por día, semana por semana, año por año. Quiere decir recordarlos que no temíamos la muerte en lucha de nuestro cuerpo, que todavía y aun menos tememos una muerte en lucha, que en fondo y en el extremo hemos conservado la determinación para decidir nosotrxs mismxs de como y cuando vivir y morir, luchando! Con amor y rabia, no por ultimo para ti compa Diego!

Marco Camenisch

Campo de aniquilamiento “democrático” Pöschwies, Regensdorf, Suiza.
(Marco es un compañero anarco primitivista detenido en estos momentos en Suiza, acusado de homicidio de un guardia fronterizo y por diversos sabotajes a símbolos tecnologicos. Activo durante muchos años dentro del movimiento anarquista y ecologista radical. Actualmente cuenta con más de 60 años, muchos de ellos privados de libertad.)

Sobre la huelga de hambre colectiva de unxs presxs libres anarquistxs

Nosotrxs, unxs presxs libres anarquistas secuestradxs por el Estado y el capital entre otros paises en Suiza, Alemania, Italia, España y Argentina, estamos de acuerdo con la propuesta de nuestro compañero preso en Alemania, Gabriel Pombo Da Silva, a tomar parte en esta iniciativa.

Con la cual conmemoramos también nuestro compañero Mauricio Morales, caido en combate como guerrero social en el mayo de este año.

Estamos de acuerdo en que la huelga de hambre es para nosotrxs presxs libres uno de los medios y una de la expresiones de la participación, la solidaridad y el fortalecimiento en la lucha social dentro y fuera, contra la cárcel y la represion, pero también en general en la guerra social contra la opresión y la explotación.

Compartimos también las condiciones adecuadas para poder iniciar espontaneamente y autonomamente esta iniciativa.

Además, lxs anarquistas de la guerra social, adentro de la cárcel o afuera, compartimos el hecho de ser guerreras y guerreros, y nunca soldados de las distintas expresiones, de los distintos grupos, puntos de referencia y/o dogma (ni siquiera de los propios…) de esta guerra social.

Pero también estamos de acuerdo que nosotrxs los presos estamos dispersadxs a nivel internacional y de alguna manera siempre aisladxs, ya sea individualmente o en pequeños grupos, y que somos de generaciones y experiencias, tendencias y contextos, y en diferentes condiciones.

Aunque sobre la base de fuerza de la afinidad ahora expuesta en manera -por supuesto- muy rudimentaria, es tipico de lxs anarquistas, sobre todo porque no somos soldadxs sino guerrerxs, que a nivel individual o de grupo, actuamos y expresamos el contenido de un organismo autónomo e independiente.

En segundo lugar, la masiva restricción represiva de la comunicación entre nosotrxs y hacia el exterior, actuada en particular en Alemania y España, es un obstáculo grande, y quiero dar las gracias a lxs compañerxs en Italia del Culmine (y también de de otras experiencias de la solidaridad revolucionaria), por su gran compromiso solidario (recogiendo y difundiendo las adhesiones, las eventuales declaraciones, artículos, escritos y traducciones español-italiano, véase culmine@riseup.net; culmine.noblogs.org) sin el cual el desarrollo y la difusión de esta iniciativa hubiera sido mucho más difícil, hasta imposible. Solidaridad con ellxs, que ahora estan bajo juicio y persecución política a través de la usual imputacion de asociacion subversiva de origen fascista y adentro del clima de restauración internacional!

A multiplicar el contra ataque, a realizar acciones en todas las ciudades.

¡La creatividad insurreccionalista no tiene límites!

¡Muerte a las placas!

¡PRISIONER*S SECUESTRAD*S EN LAS CÁRCELES DEL CAPITAL
A LA CALLE!

¡Fuego a las cárceles del mundo!

Acción Anarquista Anónima

16/12 – Milán (Italia): ARTEFACTO EXPLOSIVO DE DOS KILOS DE DINAMITA CONTRA LA UNIVERSIDAD BOCCONI

Comunicado (extractos):

Esta acción es nuestra primera respuesta a la llamada hecha por Gabriel Pombo da Silva a la solidaridad internacional con las luchas dentro y fuera de las cárceles de todo el mundo, también con las huelgas de hambre el 9 a 16 de noviembre y de 16 a 23 diciembre (…) Gabriel Pombo da Silva aun no conociéndolo nuestros complicidad con sus palabras su determinación, por tanto coraje y la fuerza que tenemos y que nos da. (…). Gracias de antemano por el riesgo que implica transmitir nuestras palabras, aún más es nuestro deseo que no compartiendo al mismo tiempo nuestra acción, se extienda el mensaje, en nuestra opinión, es esta la gran importancia de la contrainformacion revolucionaria.

Hermanas en armas, núcleo Mauricio Morales / FAI

21/12 – Santiago (Chile): ADJUDICACION DEL BOMBAZO EN CONTRA DE LA ASEGURADORA CHILENA CONSOLIDADA

Comunicado:

Mediante el siguiente mail, queremos asumir responsabilidad del ataque con bomba llevado a cabo en horas de anoche contra el edificio de “la chilena consolidada”, miembro del grupo económico Zurich. Dicha acción se enmarca en la huelga de hambre internacional de presos políticos convocada desde la cárcel-centro de exterminio de Aachen, Alemania, por el compañero Gabriel Pombo Da Silva, desde el 20 de Diciembre al 1 de Enero. El ataque contra esta compañía, exponente del capitalismo financiero chileno en alianza con los intereses capitalistas suizos busca-

Nota de lxs editores: A continuación, una cronología de las múltiples muestras de solidaridad que esta iniciativa revolucionaria ha despertado y despierta en diversas partes de la Tierra. Y decimos despierta porque aun al momento de estar confeccionando este folleto siguen apareciendo reinvidicaciones de ataques en solidaridad para con lxs compañerxs presxs.

Pedimos disculpas de antemano por la mala traducción de algunos comunicados, es lo que nos ha permitido nuestro regular conocimiento de otras lenguas, así como también dejar constancia de que si de algunos comunicados solo hemos seleccionado algunos extractos, es simplemente por una cuestión de espacio.

De todos modos al final hay una lista de páginas de Internet donde se pueden leer los comunicados en su totalidad…

30/11 – México: ATAQUE INCENDIARIO CONTRA VEHICULOS POLICIALES

Comunicado (extractos):

(…) Hace, exactamente una semana, el pasado lunes, atacamos con fuego libertario la flotilla de patrullas listas para ser entregadas a las autoridades municipales en el lote de estacionamiento del Bulevar OHiggins (sobre la Vía Rápida) en la colonia Fortín de las Flores, junto a la concesionaria Mazda y Mega Dulces, de esta ciudad. Logramos destruir 28 patrullas nuevas de la Secretaría de Seguridad Pública Municipal, Modelo Pick Up Ford F-150 (tipo Lobo) 2010, 6 fueron totalmente destruidas y 22 sufrieron daños considerables, lo que asciende a millones de pesos en perdidas.(…), esta es una acción anarquista anónima en solidaridad con tod*s nuestr*s pres*s secuestrad*s por el Estado, por la semana internacional de agitación y presión solidaria con lxs presxs secuestradxs por el Estado chileno y en apoyo al llamado a la huelga de hambre del compañero Gabriel Pombo Da Silva como recurso de lucha revolucionaria de nuestrxs compañerxs en prisión. Nuesta acción es en solidaridad con el compañero Emmanuel Hernández, preso en la ciudad de México y en solidaridad con Gabriel Pombo Da Silva, Marco Camenisch, Juan Carlos Rico Rodríguez, Sergio María Stefani, Francesco Porcu, Alessandro Settepani, Leonardo Landi, Pablo Carvajal, Matías Castro, Axel Osorio, Diego Petrissans, Amadeu Casellas Ramón, Alfredo María Bonanno, Christos Stratigopoulos y con tod*s l*s pres*s anarquistas de la guerra social.

Que el humo de las llamas insurreccionalistas de nuestras acción llegue hasta sus celdas, para que puedan oler el aroma libertario de la gasolina, el grito de cada uno de sus nombres retumbará en los oídos de los poderosos.

Comunicado desde el Centro de Exterminio de Madrid V

Como sabeis, tanto yo, como un compañero de aquí (C.P. Madrid V), no solo apoyamos, secundamos y participamos en dichos ayunos (suscritos y refrendados por nuestros anteriores comunicados); también hemos dejado muy claro que, con independencia pero también como contraste positivo y de complementaridad, adjuntamos las condiciones específicas en materia punitiva que padecemos en el Estado español. Esto quiere poner de manifiesto que la cuestión CARCEL-MUERTE nos afecta a TODXS LXS PRISIONERXS, pero en “España” la situación es de autentica locura, donde el exterminio de lxs prisionerxs es algo “natural”.

El otro día me llegó la carta de un anarquista italiano. Tiene razón. No tenemos que olvidar a lxs compañerxs caidxs en esta guerra social a nivel mundial, ¡NUNCA! Gentes como Alfredo María Bonanno, del cual he leído muchos de sus textos, sobretodo “ el placer armado”; a Christos Stratikopulos; a los anarquistas servios; a Zoe, compañera caída en Francia; a Mauricio Morales, caído en Chile; a Xose Tarrio, que ya hace años que nos abandonó; y a Paco Ortiz, al que tanto debemos.

Estxs compañerxs (y muchísimos más) cayeron en su lucha contra la dominación, como consecuencia de su pensamiento .“ Actuar como se piensa” sin concesiones. Recordarlos debe valer para algo. Debería valer para algo. Todo esto que os comento, no es óbice para que también enmarquemos estas jornadas en la guerra asimétrica que mantenemos contra la carcel- muerte, pues a mi entender, la mayor ofensa social que puede padecer una persona, es la que determinan otros “seres humanos” y que mantienen que otros seres humanos debamos ser esclavos. ¡ NO OLVIDAMOS NI PERDONAMOS!

Libertad para todxs que ya han cumplido su condena.

Libertad para todxs lxs enfermxs con padecimientos psíquicos/ físicos incurables.

Cierre de los Centros de Menores (futuros inquilinos de los Centros de Exterminio).

Libertad y justicia popular para las mujeres victimas de abusos en prisión, así como para todxs lxs compañerxs perseguidxs por ejercer el deber inestimable del apoyo mutuo con lxs prisionerxs.

Abolición de los “ tribunales de excepción” y de las “ cárceles negras”. En definitiva, destrucción de la industria opaca del asesinato en masa legitimado (institucionalizado) “ democráticamente”.

Fin de las legislaciones, a nivel internacional, en materia penal/ punitiva, cuyo soporte ideológico/ moral se basa en el “derecho penal contra el enemigo”. Si esto es así, no nos debemos ni plantear la respuesta.

Desaparición de las estructuras de la opresión: de carceleros, de jueces, policías, políticos, médicos-forenses y abogados que amparan el ejercicio de la

tortura y la practican con total impunidad. Desprecio a los que consienten con su silencio cómplice.

Desaparición de los “espacios oscuros” (aislamientos) donde se practican actos sistemáticos y execrables contra lxs detenidxs. Los aislamientos carcelarios MATAN.

Dejad en paz a nuestros familiares y amigos. Que cese la intervención de las comunicaciones bajo todos los aspectos y la humillación que padecen los visitantes.

Si consentimos que nos sigan tratando así amigos, no merecemos vivir como seres humanos libres.

La extensión de la guerra contra la desigualdad, es un deber, no un “ picnic”.

¡Por la extensión de la guerra social permanente a nivel mundial ! ¡Por la liberación en cada confín de este mundo de todxs lxs que padecen los efectos del autoritarismo/ dominación! ¡ Por la VIDA! No os olvidamos.

Un abrazo a todxs. A Nuria y a Marco Camenisch, a Joaquín Garcés Villacampa, gracias.

NO NOS RESIGNAMOS, NI LO HAREMOS JAMÁS.

NO OS VAMOS A SALIR GRATIS.

P.D.: Que quede claro una cosa, yo excluyo completamente de mis acciones individuales a los violadores sexuales sistemáticos/ ocasionales, pedrastas, asesinos de niños, maltratadores, traficantes y gansters policiales/ confidentes. La moral de estos dementes, es la moral de las Instituciones punitivas burguesas. Se retroalimentan, ya que por simple analogía, al ser Instituciones/ individuos que desprecian profundamente el derecho a la vida de otros seres humanos que son víctimas de sus pulsiones; es más, ejercen dicha actuación asesina, propia de las Instituciones violentas burguesas, al amparo del patriarcado imperante y por lo tanto son enemigos de clase y colaboracionistas con el sistema carcelario. El violador, el maltratador es compensado en la carcel. Yo con estos no camino ni un paso. Es más, yo no tengo solución para sus parafilias, simplemente me dan asco y repugnancia.. Habrá que cambiar mucho repecto a muchas cosas, pero yo no soy un “ científico”.

Juan Carlos Rico Rodriguez

Comunicado de Marco Camenisch

Reitero mi declaración para la iniciativa del 9 al 16 de noviembre y todavía recuerdo a Mumia Abu-Jamal, que más que nunca esta amenazado de ser asesinado por el Estado a través de sus jueces y códigos.

Que nos afectan a todxs dentro y fuera, de alguna manera y dureza dentro de los pasajes y las situaciones inevitables y bastante reales, con que, hasta lograr su desmantelamiento, tenemos que confrontarnos en manera real, exacta, diversa y solidaria. Y a menudo también como cuestion nuda y cruda de supervivencia. Inevitablemente, muchas veces de manera contradictoria, pero siempre como primera contradicción del sistema (por ejemplo, la gestión política del proceso), ya que cualquier forma de dominación para su supervivencia, no puede renunciar a la fuerza de legitimacion de sí mismo.

Saludo y abrazo aqui de amor fraternal a Gabriel y José, en Alemania, los anarquistas encarcelados en Alessandria, y también en Italia a Nicola de María y a todxs lxs compañeros presxs revolucionarixs encarceladxs en Siano y en otros lugares, los dos anarquistas presos en Suiza, España, Francia, en Grecia, Christos y Alfredo y lxs demas, en Chile y Argentina a Marcelo, Freddy y lxs demas, junto con los presos políticos de la guerra de liberación Mapuche. Y cualquier otrx presx libre, anarquista o no, de la guerra social en todas partes!

Solidaridad con todas las luchas dentro y fuera, contra la prisión, el aislamiento y la represión en todo el mundo.

Solidaridad con la lucha de cada persona y pueblos oprimidos y explotados. Contra el Estado, el capitalismo, el imperialismo, el patriarcado, contra todas las formas de opresión, explotación y domesticación.

Libertad y justicia para cualquier vida, como derecho natural!

Una lucha que en última instancia debe unirnos con toda la diversidad y todas las luchas parciales. Y que se tiene que llevar para cualquier vida en la Tierra. La única alternativa a la aniquilación para todxs, y pronto!

Mauri, Zoe, Edo, Sole, Diana y muchos de ustedes que antes y ahora cayeron dentro y fuera, en la lucha revolucionaria: la lucha continúa y se fortalece!

Marco Camenisch

Campo de exterminio “democrático” Pöschwies, Regensdorf, CH.
15 de diciembre 2009.